

conexión

BOLETÍN INSTITUCIONAL SOMOS MEM DICIEMBRE 2025/ N° 11



EN EL MEM ESTAMOS EN NAVIDAD

EL ESPÍRITU NAVIDEÑO ILUMINA AL MINISTERIO



DAMOS LA BIENVENIDA A LA NAVIDAD

EN UN AMBIENTE DE ALEGRÍA Y CERCANÍA

En un encuentro cargado de entusiasmo, música y espíritu festivo, donde colaboradores y autoridades compartieron un momento especial para celebrar el cierre de un año de trabajo conjunto, dimos la bienvenida a la Navidad.

Durante la actividad, realizada en la explanada frontal de la sede, el ministro Joel Santos agradeció de manera cercana el esfuerzo, la entrega y el compromiso demostrado por cada área del MEM a lo largo del 2025.

“Quiero agradecerles por su trabajo constante y por permitirme ser parte de este gran equipo. Gracias por todo lo que hemos logrado juntos. Les deseo una feliz Navidad y que disfruten estas fiestas en familia y en ar-

monía”, expresó el ministro. Santos destacó que, gracias al equipo humano del Ministerio, se han alcanzado metas importantes este año, y que el 2026 será un período de nuevos retos y avances, siempre con el compromiso de seguir fortaleciendo el servicio público en beneficio del país.

Como parte de la celebración se entregaron los premios del concurso “Decora tu área”, que reconoció la creatividad y el trabajo en equipo de los diferentes departamentos.

El encuentro incluyó un villancico en vivo, personajes navideños, música, brindis y dinámicas que animaron a los colaboradores, promoviendo un ambiente de unión y celebración que caracteriza la Navidad en el MEM.



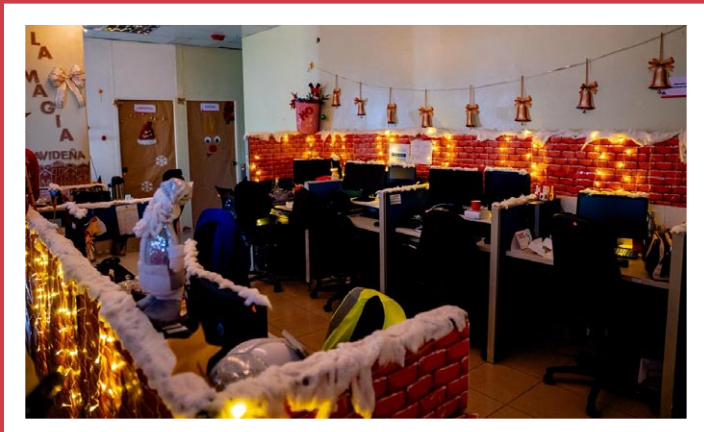

Los ganadores fueron:

- 1er lugar:** Dirección de Planificación y Desarrollo - Almuerzo para su equipo por RD\$50,000.
- 2do lugar:** Dirección de Protocolo y Eventos - Desayuno por RD\$20,000.
- 3er lugar:** Viceministerio de Minas - Compartir por RD\$10,000.

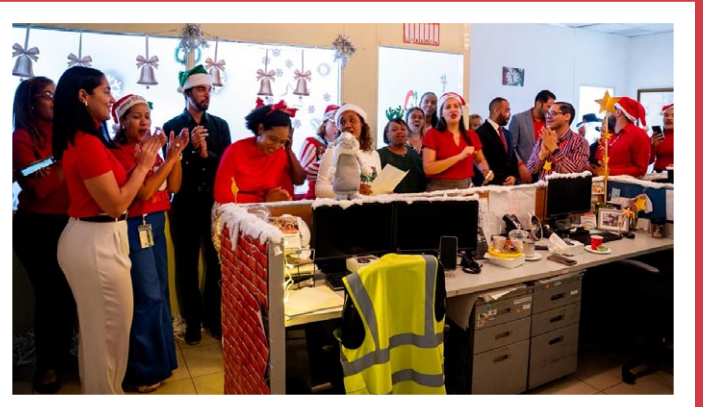







Significado de los símbolos de la Navidad



La Navidad, la celebración del nacimiento de Jesucristo, está impregnada de símbolos que encapsulan la riqueza y profundidad de la fe cristiana. Estos símbolos trascienden las festividades y actúan como recordatorios visuales de las verdades espirituales fundamentales. ¡Conoce el significado de los símbolos de la Navidad!



La estrella de Belén: Guiando hacia la luz divina

La Estrella de Belén representa la luz divina que ilumina la oscuridad del mundo, señalando la llegada de un evento trascendental. En la tradición cristiana, la Estrella de Belén simboliza la guía espiritual, la esperanza y la revelación celestial.



El ángel: Mensajero de buenas nuevas

En la tradición cristiana, el ángel simboliza la comunicación divina y la presencia de lo sobrenatural en la historia humana.



El pesebre: Humildad y el nacimiento del salvador

Este símbolo nos invita a reflexionar sobre la simplicidad y la humildad como valores fundamentales en la vida cristiana.



La luz: Venciendo las tinieblas

En medio de la oscuridad del pecado y la separación de Dios, la luz de Cristo brilla, iluminando los corazones y ofreciendo redención. Encender velas durante la Navidad es un recordatorio de que la luz divina vence las tinieblas espirituales.



María y José: Modelos de fe y obediencia

Estos personajes nos inspiran a confiar en la providencia divina y a seguir el camino de la obediencia y la fe.



El acebo y el muérdago: Símbolos de esperanza y amor

En la tradición cristiana, estas plantas representan la promesa de vida eterna a través de Jesucristo.



Significado de el árbol de Navidad

El árbol de Navidad simboliza la vida y la renovación espiritual. Es un recordatorio de la alegría, la paz y la generosidad que caracterizan esta época del año.



Significado de los pastores en el Belén

Los pastores en el portal de Belén representan la humildad y la aceptación divina. Los pastores fueron los primeros en recibir el anuncio celestial a través de los ángeles. Su presencia destaca la universalidad del mensaje de salvación.



¿Qué significa la Corona de Adviento en la fe cristiana?

Simboliza la espera y la preparación para el nacimiento de Jesucristo. Con su forma circular, refleja la eternidad de Dios y el círculo sin fin de su amor.



Los Reyes Magos: Búsqueda de la verdad y la adoración

Su viaje hacia Belén representa la búsqueda espiritual que todos los seres humanos emprenden en su vida. Al ofrecer regalos a Jesús, los Reyes Magos expresan reconocimiento y adoración a aquel que es digno de recibir lo mejor de nuestras vidas.



Las campanas: adoración y anuncio de la llegada de Jesús

Las campanas, resuenan con significado espiritual y festivo. Se convierten en mensajeras de la paz y la celebración, recordándonos que el Salvador ha llegado. Su sonido trasciende lo terrenal, conectando el cielo y la tierra en una sinfonía que celebra la gracia divina.



Los regalos: inspiración en los Reyes Magos

Los regalos son una expresión tangible de afecto y consideración, recordando la alegría de dar y recibir. Reflejan el mayor regalo de todos: la redención a través de Jesucristo.



El Cordero: significado de estos símbolos de la Navidad

En el contexto navideño, simboliza la humildad del Salvador al nacer en un pesebre. Inspirado en la figura del «Cordero de Dios» en las Escrituras, su presencia evoca la compasión y la inocencia. Rememora la promesa de redención y vida eterna a través de Jesucristo, el Cordero que quita los pecados del mundo.



BARAHONA SE VISTIÓ DE AZUL:



Celebramos el Día Nacional del Larimar con un evento lleno de abrazos, música y el brillo único de esta hermosa gema





La comunidad minera y artesanal de la provincia Barahona se vistió de azul para celebrar en grande el Día Nacional del Larimar, con una jornada marcada por emociones, logros y homenajes a los protagonistas de esta piedra que identifica al país dentro y fuera de nuestras fronteras.

La actividad, encabezada por el ministro de Energía y Minas, Joel Santos, arrancó con un espectáculo de música típica y un vistoso baile folclórico. De esta forma se deleitó a todos los invitados, entre los que se encontraban las autoridades provinciales y municipales, artesanos, mineros, joyeros y representantes de diversas instituciones del Estado. Fue una celebración cargada de alegría e historias de esfuerzo, avances institucionales y muestras de orgullo barahonero.

Durante el evento se vivieron momentos significativos, uno de ellos fue el anuncio del primer seguro de vida colectivo para mineros artesanales en el mundo, una medida sin precedentes que dignifica la labor de quienes extraen esta gema desde las entrañas de las montañas de Bahoruco.

“Hoy, el minero del larimar está más protegido que nunca”, expresó Santos al resaltar el trabajo conjunto entre el Mi-





La Alcaldía de Bahoruco otorgó placas de reconocimiento al ministro Joel Santos por su apoyo al sector y al director de la Oficina Nacional de la Propiedad Industrial (Onapi) Salvador Ramos, por su rol en los procesos vinculados a la Denominación de Origen.

nisterio de Energía y Minas y la comunidad minera.

Reconocimientos

En la celebración se otorgaron los primeros certificados de Denominación de Origen del larimar a las reconocidas diseñadoras Fátima Polanco y Mónica Va-

rela, quienes además recibieron medallas de reconocimiento por su labor en la promoción y calidad de la joyería elaborada con la piedra nacional.

También fueron distinguidos los mineros y artesanos que han dedicado su vida a fortalecer la cadena de valor del larimar, como Enmanuel Gómez, líder de la brigada de respuesta a emergencias de

la mina y Gabriel Medina, destacado por innovar en la infraestructura y seguridad de los pozos artesanales de extracción.

Junto a ellos fue homenajeado el artesano César Augusto Feliz, maestro de artesanía en la Escuela Taller del Larimar, con más de veintitrés años de experiencia y quien ha formado a más de setecientos artesanos en la provincia.





En esta fiesta azul también se reconoció la presencia simbólica de Miguel Méndez, primera persona en nombrar la piedra como “larimar” y en convertirla en una pieza artística.

Uno de los momentos más emotivos de la jornada fue el reconocimiento a Giselle Mancebo, galardonada por su trayectoria como personalidad destacada del larimar. Conocida como “la Reina del Larimar”, Mancebo recibió el aplauso del público por su dedicación y por llevar esta piedra preciosa a un nivel de visibilidad nacional e internacional.

“Amo ser dominicana. Amo ser barahonera. Amo mi pueblo, mi gente y mis raíces. Cada paso que doy lo hago con el alma puesta en nuestra tierra. Gracias, Barahona, por tan alto honor y por hacerme su Reina del Larimar.”

Otros reconocimientos al ministerio y autoridades aliadas

La jornada incluyó también un momento especial en el que los propios mineros entregaron un reconocimiento a Golye Latoufe, directora de Promoción Minera del MEM, por su acompañamiento constante y su labor de articulación con la comunidad.



Asimismo, la Alcaldía de Bahoruco otorgó placas de reconocimiento al ministro Joel Santos por su apoyo al sector y al director de la Oficina Nacional de la Propiedad Industrial (Onapi) Salvador Ramos, por su rol en los procesos vinculados a la Denominación de Origen.

Una celebración para toda la comunidad

El evento concluyó con un bazar arte-

sanal, presentaciones folclóricas, charlas educativas y un panel de intercambio de experiencias entre artesanos y mineros.

Entre las autoridades presentes estuvieron la embajadora de Canadá, Jacqueline DeLima Baril; el director de Minería, Rolando Muñoz; la gobernadora de Barahona, Oneida Catalina Félix Medina; el alcalde de Bahoruco, Francisco Gómez, junto a representantes del Ministerio de Energía y Minas y diversas instituciones aliadas.



Día del Minero

4 de diciembre

En el **Ministerio de Energía y Minas** celebramos el Día del Minero, promoviendo buenas prácticas de minería, a fin de preservar la salud y la seguridad de los mineros. Aplaudimos a estos hombres y mujeres, que se dedican a la extracción de minerales aportando de manera significativa al desarrollo sostenible de nuestro país.

conexión
BOLETÍN INSTITUCIONAL SOMOS MEM



Celebramos la segunda entrega del concurso interno

“Somos ahorro”



Con el propósito de fomentar en los colaboradores la habilidad de aplicar estrategias innovadoras y prácticas para reducir el consumo de energía, celebramos la segunda entrega del concurso interno “Somos ahorro”.

La iniciativa a cargo del Viceministerio de Innovación y Transición Energética, enfocó la dinámica en cuatro objetivos específicos: fomentar una cultura de ahorro energético, incentivar la implementación de prácticas sostenibles, reconocer y premiar el compromiso y la creatividad y generar aprendizaje y buenas prácticas.

El primer lugar de “Somos ahorro” fue otorgado a Agustín Heredia, quien labora en la Dirección Administrativa Financiera. La segunda y tercera posición del premio fue para Cindy Hernández y Vilma Cabrera, ambas del Parque Temático de Energía Renovable.

Los ganadores demostraron sus estrategias para fomentar la cultura del ahorro y cumplieron con todos los requisitos de la base del concurso. Además, establecieron las acciones realizadas que impactan en las finanzas domésticas y



“Somos ahorro’ no solo es una competencia: es una muestra del poder que tiene la convicción individual cuando se transforma en acción colectiva. Sus iniciativas reflejan una cultura institucional que avanza, que se adapta y que lidera con el ejemplo”, manifestó Soto.

contribuyen al cuidado del medio ambiente, lo que disminuyó la huella de carbono, constataron los jurados de Innovación y Transición Energética.

La institución hizo menciones honorí-

ficas y entregó certificados de participación para los colaboradores Roselyn Mercedes, Sthephany Rivera, Dulce Luis Ozoria, Jeremías Cuello y Julio Castillo.

La viceministra de Innovación y Transición Energética, Betty Soto, dio las gracias a los participantes, especialmente a los ganadores, “por asumir este concurso con entusiasmo, creatividad y un genuino compromiso con la eficiencia energética”.

Alentó a los colaboradores del ministerio a sumarse a la iniciativa y continuar adoptando prácticas responsables que promuevan el uso racional de la energía, dentro y fuera del entorno laboral. Soto además agradeció a la Cooperativa de Empleados del Ministerio por el apoyo institucional y económico para el desarrollo del proyecto.

En las evaluaciones del concurso participaron tres jurados de la alta dirección del Ministerio y de la Dirección de Promoción del Uso Racional de la Energía. Durante el desarrollo de esta iniciativa, se evaluaron los registros de consumo eléctrico de los participantes, identificando los hogares que lograron una reducción significativa y sostenida en su gasto energético.



CAPACITACIÓN EN GRAVIMETRÍA

reforzará exploraciones de hidrocarburos y mineras en RD



El Ministerio de Energía y Minas (MEM) dio un paso significativo en el fortalecimiento técnico del país al desarrollar, junto a organismos regionales y expertos internacionales, un curso-taller especializado en gravimetría, una herramienta clave para los procesos de exploración minera e hidrocarburos.

La jornada, realizada del 17 al 20 de este mes, reunió a especialistas de seis países de América Latina, consolidándose como uno de los encuentros geocientíficos más relevantes del año para el sector en el país.

La formación, titulada “Aspectos Generales de la Gravimetría: gravímetros, anomalías y ajuste de datos”, fue impartida por el brasileño Gabriel Guimarães, catedrático de la Universidad Federal de Uberlândia y miembro de la organización SIRGAS (encargada de elaborar Sistema de Referencia Geodésico para las Amé-



Báez agregó que el fortalecimiento continuo de las competencias del personal técnico del MEM es una prioridad institucional para garantizar decisiones basadas en información científica actualizada.

ricas), quien compartió técnicas actualizadas sobre mediciones de gravedad, análisis de densidades del subsuelo y métodos de interpretación geofísica.

El viceministro de Hidrocarburos, Noel Báez, destacó que esta capacitación llega en un momento crucial para el país, que mantiene diversos proyectos

de exploración en desarrollo y en fase de estudios.

Señaló que la gravimetría permite entender con mayor precisión la estructura del subsuelo, lo que impacta de forma directa en la planificación y ejecución de los trabajos mineros e hidrocarburos.

Báez agregó que el fortalecimiento continuo de las competencias del personal técnico del MEM es una prioridad institucional para garantizar decisiones basadas en información científica actualizada.

Durante el taller, Guimarães resaltó el compromiso de SIRGAS con el apoyo técnico a universidades, institutos geográficos, centros de investigación y organismos estatales de la región.

Expresó que mejorar las capacidades en la medición de la aceleración de la gravedad es fundamental para identificar variaciones de densidad en las unidades geológicas y avanzar hacia una exploración más precisa y eficiente.





5 de diciembre

Día Nacional del VOLUNTARIADO

ESTE MES DE DICIEMBRE CELEBRAMOS A QUIENES ENTREGAN TIEMPO, CORAZÓN Y ESFUERZO PARA TRANSFORMAR VIDAS.

En el Ministerio de Energía y Minas creemos en la energía que nace del compromiso humano, esa que ilumina comunidades y abre caminos de esperanza.

MUY PRONTO LANZAREMOS EL VOLUNTARIADO MEM, UNA OPORTUNIDAD PARA QUE CADA COLABORADOR APORTE SU LUZ A QUIENES MÁS LO NECESITAN.

*SÉ LA ENERGÍA QUE CAMBIA VIDAS.
MUY PRONTO, TÚ TAMBIÉN
PODRÁS SER PARTE.*

Energía y Minas conmemora el Día Internacional de la Eliminación de la Violencia contra la Mujer

con taller sobre prevención de la violencia de género e intrafamiliar

El Ministerio de Energía y Minas desarrolló el taller “Prevención de la violencia de género e intrafamiliar”, dirigido a todas sus colaboradoras, a propósito que el 25 de noviembre se conmemoró el Día Internacional de la Eliminación de la Violencia contra la Mujer, fecha designada por la Organización de las Naciones Unidas (ONU) para denunciar los actos que sufren las féminas en todo el mundo y reclamar políticas para su erradicación.

En la actividad, encabezada y coordinada por la Dirección de Planificación y Desarrollo, a través de su departamento de Igualdad de Género, la psicóloga y terapeuta clínica, Laurie Peña, abordó la importancia de integrar la salud mental como una muestra de prevención del maltrato.

Destacó, además, la necesidad que, tanto mujeres como hombres, fomenten y promuevan relaciones interpersonales sanas. Peña llamó a las participantes a valorarse como personas, cuidar su autoestima y comenzar por aprender a canalizar adecuadamente sus emociones e ir cambiando la realidad local.



La experta en conducta alentó a los presentes a hacer uso de la línea de emergencia *212, del Ministerio de la Mujer, un servicio gratuito y confidencial disponible las 24 horas del día para denunciar y obtener asistencia en casos de violencia de género o intrafamiliar.

Al respecto, la directora de Planificación y Desarrollo del Ministerio, Carolina Hernández, destacó la importancia que tanto mujeres como hombres denuncien

cualquier acto de violencia.

“Lo mismo también para que una persona que es violenta se detenga con el maltrato, debemos fortalecer nuestras emociones. Por eso, les invito a trabajar internamente, porque todos lo necesitamos, no solo para no ser víctimas, sino para no replicar la violencia”, manifestó.

En tanto, Jerson Mateo, encargado del departamento de Igualdad de Género de Energía y Minas, recordó que la entidad trabaja todo el año para romper los estereotipos sobre cómo deben ser (y hacer) las féminas en el desarrollo de sus funciones.

“Es importante que se celebren este tipo de talleres para lograr que esto no suceda y para que mujeres y los hombres puedan detectar los tipos de violencia, los canales de denuncias y qué hacer cuando alguien se enfrenta a situaciones como estas a nivel institucional y personal”, apuntó.

“

Cada 8 horas una mujer es agredida en República Dominicana”. Además, acotó que los hombres tienen un rol importante en la lucha contra la violencia de género y a favor de la igualdad.





Embajador de Japón

conoce avances de energía renovable de RD

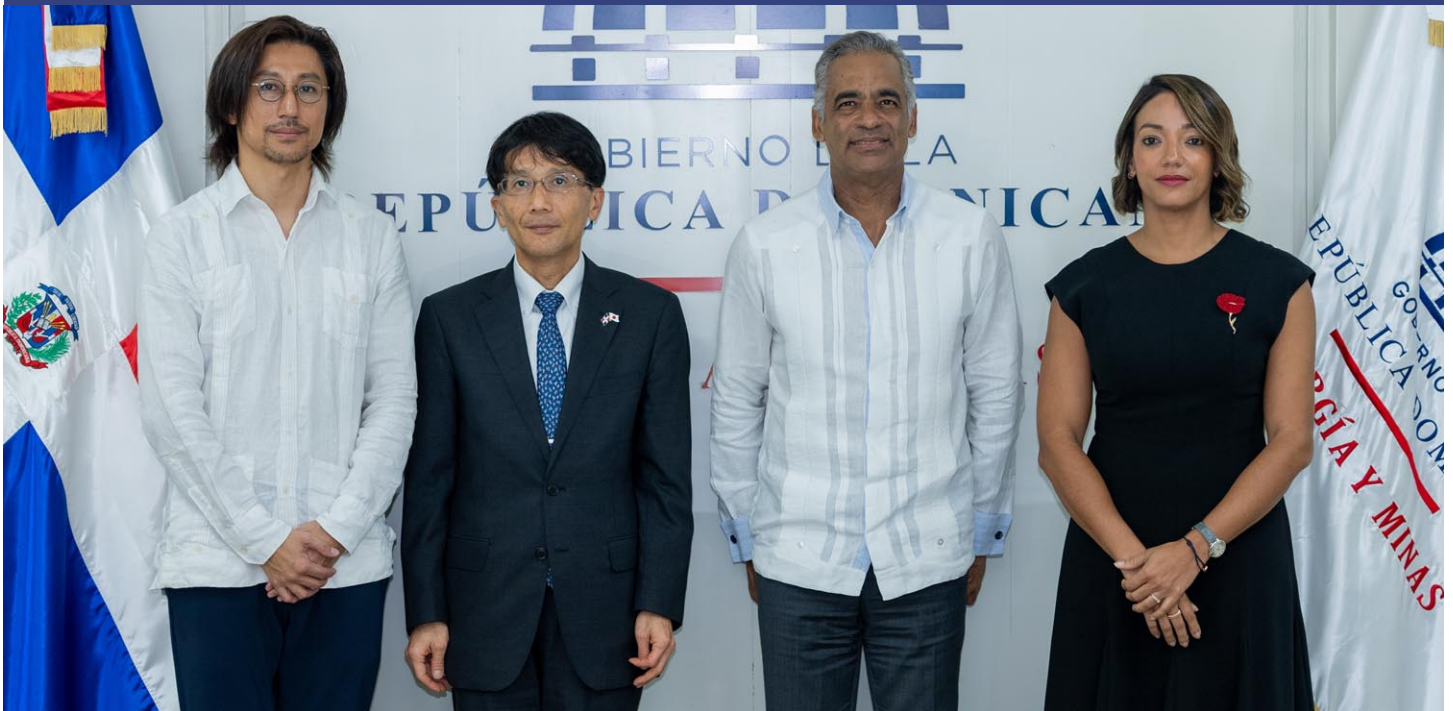

El embajador de Japón en República Dominicana, Hayakawa Osamu, se reunió con autoridades del Ministerio de Energía y Minas del país y conoció los avances a los que ha llegado la nación en el desarrollo de las energías renovables.

El encuentro realizado en el Salón del Consejo estuvo encabezado por el ministro, Joel Santos y la viceministra de Innovación y Transición Energética Betty Soto.

Osamu recibió explicaciones sobre las iniciativas energéticas de República Dominicana, incluyendo la incursión en el uso de reactores para impulsar la energía nuclear.

“Me siento agradecido por esta visita del excelentísimo embajador de Japón,

Me siento agradecido por esta visita del excelentísimo embajador de Japón, Hayakawa Osamu. en nuestra conversación le hice saber que ya República Dominicana ha alcanzado la meta de llegar al 25 por ciento de utilización de energías renovables gracias a que desde el MEM estamos impulsando la diversificación de nuestra matriz energética».

Hayakawa Osamu. en nuestra conversación le hice saber que ya República Dominicana ha alcanzado la meta de llegar al 25 por ciento de utilización de energías renovables gracias a que desde el MEM estamos impulsando la diversifica-

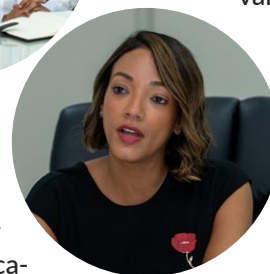

ción de nuestra matriz energética”, expresó el ministro Santos.

Tanto el embajador como los funcionarios del ministerio consideraron como valioso este intercambio de ideas en esta visita de cortesía para conocer más sobre el sistema eléctrico dominicano y acordaron realizar otro encuentro para enero del 2026.



Llegamos al 99 % en la evaluación de nuestra Carta Compromiso



Nuestro ministerio cumplió al 99 % con la Carta Compromiso al Ciudadano, una responsabilidad que busca fortalecer la confianza en el sector público y garantizar una atención enfocada en la ciudadanía.

Así lo demuestran los resultados de la evaluación anual llevada a cabo por el Ministerio de Administración Pública (MAP), correspondiente al período de octubre de 2024 a septiembre de 2025.

De acuerdo con el decreto 211-10, las instituciones de la administración pública están obligadas a elaborar e

Las obligaciones dispuestas por el Poder Ejecutivo, bajo la tutela del MAP, es hacer explícita la responsabilidad de los gestores públicos con respecto a la satisfacción de los usuarios y ante los órganos superiores de la administración del Estado y transparentar la gestión de los servicios públicos.

implementar la Carta Compromiso al Ciudadano, cuyos objetivos principales son: facilitar a los ciudadanos el ejercicio efectivo de sus derechos y fomentar la mejora continua de la calidad y dar a los gestores la oportunidad de conocer cómo son utilizados los recursos.

Otra de las obligaciones dispuestas por el Poder Ejecutivo, bajo la tutela del MAP, es hacer explícita la responsabilidad de los gestores públicos con respecto a la satisfacción de los usuarios y ante los órganos superiores de la administración del Estado y transparentar la gestión de los servicios públicos.

«El talento gana juegos, pero el trabajo en equipo y la inteligencia ganan campeonatos.»

MICHAEL JORDAN



GOBIERNO DE LA
REPÚBLICA DOMINICANA

ENERGÍA Y MINAS



@energiayminasrd

www.mem.gob.do



DIRECTORA
Rossanna Figueroa

JEFE DE EDICIÓN
Yulissa Alvarez

COORDINACIÓN
Ruth Bautista

REDACCIÓN
Javier Herrera
Ramón Rodríguez
Mayelin Francisco
Tony Arias
Massiel de Jesús

FOTOGRAFÍA
Cindy Ramírez, Raúl Asencio
y Vladimir Santos

DIAGRAMACIÓN
Sandy Ortiz

DISEÑO
Carlos Bernard

